



## **INSTITUTO DE PSICOLOGIA CLÍNICA, EDUCACIONAL E PROFISSIONAL.**

### **TERMO ADITIVO 001/2021 AO CONTRATO 067/2021**

PRIMEIRO TERMO ADITIVO AO CONTRATO DE PRESTAÇÃO DE SERVIÇO DE GESTÃO DE ESTERILIZAÇÃO E TÉCNICOS ESPECIALIZADOS DE ESTERILIZAÇÃO, REESTERILIZAÇÃO E PROCESSAMENTO DE PRODUTOS PARA AO COMPLEXO ESTADUAL DE SAÚDE DA PENHA, FORMADO PELA UPB 24H PENHA E PELO HOSPITAL ESTADUAL GETÚLIO VARGAS - HEGV.

Aos 16 dias do mês de outubro de dois mil e vinte e um, o INSTITUTO DE PSICOLOGIA CLÍNICA EDUCACIONAL E PROFISSIONAL - IPCEP, associação civil sem fins lucrativos, inscrita no CNPJ sob o nº. 33.981.408/0001-40, com endereço na Rua Maria Eugênia nº. 138 – Humaitá – Rio de Janeiro/RJ – CEP nº. 22.261-080, neste ato representado por DANIEL CARDOSO DE SÁ, portador da cédula de identidade nº. 08424177-7, emitida pelo IFP/RJ e inscrito sob o CPF nº. 077.572.677-06, doravante denominado apenas CONTRATANTE, e, do outro lado, a empresa BIOXXI SERVIÇOS DE ESTERILIZAÇÃO LTDA., com endereço na Rua Chantecler, nº 26 – São Cristóvão – Rio de Janeiro/RJ – CEP.: 20910-200, inscrita no CNPJ sob o nº. 27.721.364/0001-17, doravante denominada simplesmente CONTRATADA, neste ato representada por DIEGO GUIMARÃES DA SILVA PINTO, portador da cédula de identidade nº. 11661159-1, emitida pelo IFP/RJ e inscrito sob o CPF nº. 104.640.657-47, RESOLVEM celebrar o presente CONTRATO, mediante as cláusulas e condições a seguir descritas:

#### **CLÁUSULA PRIMEIRA – DA PRORROGAÇÃO**

1.1. O prazo de vigência do contrato fica prorrogado por mais 07 (sete) dias, de 16 de dezembro de 2021 à 22 de dezembro de 2021.

#### **CLÁUSULA SEGUNDA – DA RATIFICAÇÃO**

2.1. Permanecem inalteradas as demais cláusulas e condições do contrato, ora aditado, não alterado por este termo e que não se revelem conflitantes.

2.2. A especificação do objeto do presente instrumento, encontra-se minuciosamente descrita no contrato nº 067/2021, sem prejuízos das demais cláusulas aqui consignadas.



## **INSTITUTO DE PSICOLOGIA CLÍNICA, EDUCACIONAL E PROFISSIONAL.**

### **CLÁUSULA TERCEIRA – DO FORO**

Fica eleito o Foro da comarca da Capital do Rio de Janeiro/RJ, para dirimir as questões derivadas deste contrato, não resolvidas na esfera administrativa.

E, por estarem de acordo, depois de lido e achado conforme, firmam o presente em 03 (três) vias de igual teor, assinado pelas partes.

Rio de Janeiro, 16 de dezembro de 2021.

PELA CONTRATANTE:

**DANIEL CARDOSO DE SÁ**  
INSTITUTO DE PSICOLOGIA CLÍNICA EDUCACIONAL E PROFISSIONAL – IPCEP  
DIRETOR EXECUTIVO

PELA CONTRATADA:

**DIEGO GUIMARÃES DA SILVA PINTO**  
BIOXXI SERVIÇOS DE ESTERILIZAÇÃO LTDA  
DIRETOR EXECUTIVO

TESTEMUNHAS:

Assinatura:

Nome:

CPF:

Assinatura:

Nome:

CPF:



**CONTRATO 067/2021**

CONTRATAÇÃO DE EMPRESA ESPECIALIZADA PARA A PRESTAÇÃO DE SERVIÇO DE GESTÃO DE ESTERILIZAÇÃO E TÉCNICOS ESPECIALIZADOS DE ESTERILIZAÇÃO, REESTERILIZAÇÃO E PROCESSAMENTO DE PRODUTOS PARA AO COMPLEXO ESTADUAL DE SAÚDE DA PENHA, FORMADO PELA UPA 24H PENHA E PELO HOSPITAL ESTADUAL GETÚLIO VARGAS - HEGV.

Aos 16 dias do mês de novembro de dois mil e vinte e um, o INSTITUTO DE PSICOLOGIA CLÍNICA EDUCACIONAL E PROFISSIONAL - IPCEP, associação civil sem fins lucrativos, inscrita no CNPJ sob o nº. 33.981.408/0001-40, com endereço na Rua Maria Eugênia nº. 138 – Humaitá – Rio de Janeiro/RJ – CEP nº. 22.261-080, neste ato representado por DANIEL CARDOSO DE SÁ, portador da cédula de identidade nº. 08424177-7, emitida pelo IFP/RJ e inscrito sob o CPF nº. 077.572.677-06, doravante denominado apenas CONTRATANTE, e, do outro lado, a empresa BIOXXI SERVIÇOS DE ESTERILIZAÇÃO LTDA., com endereço na Rua Chantecler, nº 26 – São Cristóvão – Rio de Janeiro/RJ – CEP.: 20910-200, inscrita no CNPJ sob o nº. 27.721.364/0001-17, doravante denominada simplesmente CONTRATADA, neste ato representada por DIEGO GUIMARÃES DA SILVA PINTO, portador da cédula de identidade nº. 11661159-1, emitida pelo IFP/RJ e inscrito sob o CPF nº. 104.640.657-47, RESOLVEM celebrar o presente CONTRATO, mediante as cláusulas e condições a seguir descritas:

**1. CLÁUSULA PRIMEIRA - DO OBJETO**

O presente CONTRATO tem por objeto a CONTRATAÇÃO DE EMPRESA ESPECIALIZADA PARA A PRESTAÇÃO DE SERVIÇO DE GESTÃO DE ESTERILIZAÇÃO E TÉCNICOS ESPECIALIZADOS DE ESTERILIZAÇÃO, REESTERILIZAÇÃO E PROCESSAMENTO DE PRODUTOS PARA AO COMPLEXO ESTADUAL DE SAÚDE DA PENHA, FORMADO PELA UPA 24H PENHA E PELO HOSPITAL ESTADUAL GETÚLIO VARGAS - HEGV.

**2. CLÁUSULA SEGUNDA - DO REGIME DE EXECUÇÃO**

**2.1.** O serviço objeto deste CONTRATO será executado sob o regime de EMPREITADA POR MELHOR TÉCNICA E PREÇO GLOBAL.



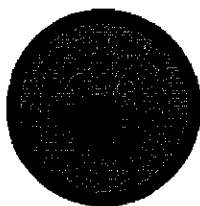

**3. CLÁUSULA TERCEIRA - DO PREÇO**

3.1 O CONTRATANTE pagará à CONTRATADA, pelo serviço objeto deste CONTRATO, o valor estimado de R\$ 146.000,00 (Cento e quarenta e seis mil reais) sendo R\$ 143.000,00 (Cento e quarenta e três mil reais) para o HOSPITAL ESTADUAL GETÚLIO VARGAS – HEGV e R\$ 3.000,00 (Três mil reais) para a UPA PENHA 24H, para a execução MENSAL.

<b>VALOR GLOBAL MENSAL - UPA</b>	R\$ 3,000.00	TRÊS MIL REAIS
<b>VALOR GLOBAL MENSAL - HOSPITAL ESTADUAL GETÚLIO VARGAS</b>	R\$ 143,000.00	CENTO E QUARENTA E TRÊS MIL REAIS
<b>VALOR GLOBAL MENSAL - TOTAL</b>	R\$ 146,000.00	CENTO E QUARENTA E SEIS MIL REAIS

3.2 Os pagamentos serão quitados pelo CONTRATANTE, após a apresentação da nota fiscal, relatório de atividades devidamente atestado pelo fiscal do contrato, certidões negativas (Federal, Estadual, Municipal, Trabalhista e FGTS) devendo estar de acordo com o serviço efetivamente executado e os correspondentes preços consignados na proposta comercial da CONTRATADA, no prazo máximo de até 30 (trinta) dias, em 02 (duas) vias, através de crédito em conta bancária;

3.3 OBRIGATORIAMENTE deverão constar na Nota Fiscal emitida pela CONTRATADA, os seus respectivos dados bancários, quais sejam, nome do banco, número da agência e número da conta corrente e, as Notas Fiscais deverão ser emitidas separadamente para cada centro de custo (UPA 24H PENHA e HOSPITAL ESTADUAL GETÚLIO VARGAS) quando da prestação de serviços para as duas Unidades de Saúde;

3.4 E, do montante a ser pago à CONTRATADA, incidirão as retenções previstas em Lei.

**4. CLÁUSULA QUARTA - DO PRAZO DE DURAÇÃO E DO PERÍODO DE VIGÊNCIA**

4.1. O prazo de duração deste CONTRATO será de 30 (trinta) dias, com data de início em 16/11/2021 e data de término em 15/12/2021, podendo ser prorrogado por igual ou menor período, mediante termo aditivo, cuja prorrogação encontra-se vinculada à manutenção do contrato de gestão celebrado entre a CONTRATANTE e a Secretaria Estadual de Saúde da Cidade do Rio de Janeiro.

4.2. Os serviços objeto do presente contrato iniciarão quando da assinatura do presente instrumento.

**5. CLÁUSULA QUINTA - DAS OBRIGAÇÕES DO CONTRATANTE**

- I. Ceder, à **CONTRATADA**, espaço físico compatível com as necessidades impostas pela singularidade dos SERVIÇOS OBJETO deste CONTRATO;
- II. Designar um representante com poderes de fiscalização e supervisão dos trabalhos, devidamente credenciado junto à **CONTRATADA**;
- III. Prestar os SERVIÇOS de **MANUTENÇÃO PREVENTIVA e CORRETIVA** dos EQUIPAMENTOS existentes no setor, desde que estejam em operação na **CENTRAL DE ESTERILIZAÇÃO** da





**INSTITUTO DE PSICOLOGIA CLÍNICA, EDUCACIONAL E PROFISSIONAL.**

- CONTRATANTE, com reposição de peças, inclusive os equipamentos cedidos pela CONTRATADA (ANEXO I);
- IV. Prestar os SERVIÇOS de VALIDAÇÃO e CALIBRAÇÃO dos EQUIPAMENTOS existentes no setor;
  - V. Fornecer à CONTRATADA, com antecedência necessária, os elementos suficientes que permitam que a mesma efetue a programação dos SERVIÇOS ora CONTRATADOS;
  - VI. Cumprir e fazer cumprir, por seus prepostos, as obrigações e deveres assumidos no presente CONTRATO;
  - VII. Dar pleno conhecimento à CONTRATADA acerca das diretrizes e garantia de qualidade dos SERVIÇOS adotados pela CONTRATANTE;
  - VIII. Fornecer água conforme exigências da RDC 15 (qualquer outra norma que venha à substituí-la), energia elétrica, internet e ar comprimido e prestar os serviços de dedetização e desratização no local físico cedido à CONTRATADA para PRESTAÇÃO DOS SERVIÇOS aqui consignados;
  - IX. Providenciar regularmente os PAGAMENTOS das Notas Fiscais-Faturas nos PRAZOS aqui acordados;
  - X. Verificar, a qualquer tempo, nos registros e documentação da CONTRATADA, o cumprimento das obrigações legais de sua responsabilidade, bem como de outras decorrentes do presente CONTRATO;
  - XI. Assumir total e irrestrita responsabilidade por qualquer serviço de manutenção predial na ÁREA FÍSICA cedida à CONTRATADA, inclusive nos aparelhos de ar-condicionado.
  - XII. Enviar notificação expressa à CONTRATADA informando qualquer alteração societária que, porventura, ocorra no seu CONTROLE ADMINISTRATIVO, além de informar, também, qualquer alteração no TIPO DE EMPRESA e/ou no seu OBJETO SOCIAL;
  - XIII. Obedecer aos itens restritivos de acesso ao local da CENTRAL DE ESTERILIZAÇÃO impostos pela CONTRATADA;
  - XIV. Responsabilizar-se pela substituição dos produtos para a saúde que não possuem mais condições de serem esterilizados/processados;
  - XV. Responsabilizar-se pelo encaminhamento à CONTRATADA do cronograma de uso dos produtos para a saúde/mapa cirúrgico com vistas ao planejamento da rotina de processamento e esterilização compatível com o presente CONTRATO;
  - XVI. Responsabilizar-se pela destinação final dos resíduos de saúde da referida CENTRAL DE ESTERILIZAÇÃO;
  - XVII. Responsabilizar-se pelo transporte dos produtos para a saúde entre a CENTRAL DE ESTERILIZAÇÃO e os setores do HOSPITAL;
  - XVIII. Responsabilizar-se pela higienização concorrente (diária) do espaço físico da CENTRAL DE ESTERILIZAÇÃO;
  - XIX. Realizar análise de água conforme parâmetros exigidos pela RDC 15;
  - XX. Responsabilizar-se pela sanitização das linhas de abastecimento de água da referida CENTRAL DE ESTERILIZAÇÃO;
  - XXI. Manter todas as licenças de funcionamento da VISA e outros órgãos competentes durante a vigência contratual;
  - XXII. Respeitar o acordo de nível de serviço estabelecido entre as partes, respeitando o tempo mínimo de processo de 8 (oito) horas de esterilização para os materiais do próprio hospital e de 24 (vinte e quatro) horas para materiais fornecidos por empresas terceiras;



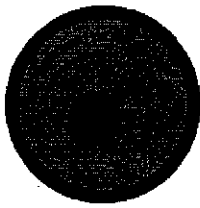

**INSTITUTO DE PSICOLOGIA CLÍNICA, EDUCACIONAL E PROFISSIONAL.**

- XXIII. Fazer a análise e pré-seleção dos produtos que serão objeto de esterilização e processamento pela CME gerida pela CONTRATADA, na forma do artigo 4º da Resolução RE nº 2.606/2006, expedida pela ANVISA; e
- XXIV. Enviar para esterilização apenas produtos para saúde que são devidamente regularizados junto à ANVISA, que se encontram dentro do prazo de validade estabelecido pelo fabricante, que não constam na lista anexa da Resolução RE nº 2.605/2006 da ANVISA, e que não tem em seu rótulo original os dizeres "Proibido Reprocessar" definido pelos respectivos fabricantes, uma vez que a CONTRATADA não tem e não terá acesso às embalagens originais dos produtos.
- XXV. Fornecer toda a estrutura de T.I para instalação do sistema de gestão (computadores, leitores de códigos 2D e impressoras e etc).
- XXVI. Fornecer a equipe de técnicos de enfermagem fixa para compor o quadro na CME, com quantitativo para funcionamento 24 horas por dia de serviço.
- XXVII. Fornecer uniformes condizentes com a atividade a ser desempenhada nas dependências da CONTRATANTE, compreendendo peças para todas as estações climáticas do ano, sem qualquer repasse do custo para a CONTRATADA, além de provê-los com os equipamentos de proteção individual - EPI, quando for o caso.
- XXVIII. Efetuar o pagamento da CONTRATADA no preço definido e nas datas estabelecidas;
- XXIX. Designar formalmente um representante para fiscalizar e acompanhar o cumprimento do presente Contrato;
- XXX. Estabelecer rotinas para o cumprimento do objeto deste Contrato;
- XXXI. Proporcionar todas as facilidades para que a CONTRATADA possa desempenhar os serviços, por meio dos profissionais, dentro das normas do contrato;
- XXXII. Propiciar acesso aos profissionais as suas dependências para a execução dos serviços;
- XXXIII. Prestar as informações e os esclarecimentos que venham a ser solicitados pelos profissionais da CONTRATADA;
- XXXIV. Acompanhar e fiscalizar a execução do contrato, por meio de colaborador especialmente designado;
- XXXV. Efetuar, quando julgar necessário, inspeção com a finalidade de verificar a prestação dos serviços e o atendimento das exigências contratuais;
- XXXVI. Exigir o imediato afastamento e/ou substituição de qualquer empregado ou preposto da CONTRATADA que não mereça confiança no trato dos serviços, que produza complicações para a supervisão e fiscalização ou que adote postura inconveniente ou incompatível com o exercício das atribuições que lhe foram designadas;
- XXXVII. Comunicar à CONTRATADA toda e qualquer ocorrência ou irregularidade relacionada com a execução do serviço seja em seus equipamentos, ou nos serviços dos socorristas;
- XXXVIII. Impedir que terceiros executem o objeto deste Termo de Referência;
- XXXIX. Não permitir que os profissionais executem tarefas em desacordo com as condições pré-estabelecidas;
  - XL. Verificar a regularidade fiscal da CONTRATADA, antes de cada pagamento;
  - XLI. Exigir, mensalmente, os documentos comprobatórios do pagamento de pessoal, do recolhimento dos encargos sociais, em especial o INSS e FGTS, e outros que se fizerem necessários;
  - XLII. Exigir o uso de ferramentas de Help Desk como parte integrante dos meios de contato e controle com a CONTRATADA.



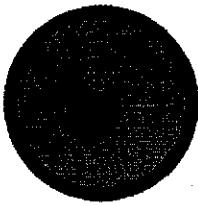

6. **CLÁUSULA SEXTA – DAS OBRIGAÇÕES DA CONTRATADA**

Para perfeita prestação dos serviços objeto do presente contrato caberá a **CONTRATADA**:

- I. Conduzir os serviços de acordo com as normas do serviço e as especificações técnicas e, ainda, com estrita observância das técnicas adequadas sejam elas ditadas pelo Conselho Profissional competente ou vigilância sanitária;
- II. Conduzir os serviços de acordo com as normas do serviço e as especificações técnicas e, ainda, com estrita observância das técnicas adequadas;
- III. Manter sigilo, sob pena de responsabilidade civil e penal, sobre todo e qualquer assunto de interesse do **IPCEP** ou de terceiros de que tomar conhecimento em razão da execução do objeto deste Contrato, devendo orientar os empregados nesse sentido;
- IV. Manter a frente dos serviços um representante capaz de responsabilizar-se pela execução dos serviços contratados e representá-la perante o **CONTRATANTE**;
- V. Assumir todos os possíveis danos físicos e materiais causados ao patrimônio do **IPCEP** ou a terceiros, advindo de imperícia, negligência, imprudência ou desrespeito às normas de segurança, quando da execução dos serviços, conforme disposições anteriores;
- VI. Comunicar as irregularidades ocorridas nos locais de serviços, causadas por seus funcionários;
- VII. Fornecer mão-de-obra rigorosamente selecionada e uniformizada, com pessoas em bom estado físico e mental, portadores de atestado de saúde, tendo suas funções devidamente registradas em suas carteiras de trabalho;
- VIII. Fornecer aos empregados vale alimentação, vale transporte, e/ou qualquer outro benefício, como o seguro de vida em grupo, considerando o disposto na Lei nº. 7.418, de 16 de dezembro de 1985 e na Convenção Coletiva de Trabalho da categoria. Gastos estes já inclusos no valor do serviço prestado;
- IX. Substituir, em até 24 (vinte e quatro) horas, qualquer funcionário, constatando-se qualquer irregularidade, mediante simples comunicado do **IPCEP**;
- X. Responsabilizar-se, na forma da legislação aplicável, pelas despesas médicas com seus empregados, na forma da legislação aplicável, tanto na admissão (exames de saúde admissionais), como durante a vigência do contrato de trabalho a ser assinado, bem como dos funcionários e terceiros no caso de acidentes que venham a ocorrer durante a prestação dos serviços;
- XI. Assumir a responsabilidade por todas as providências e obrigações estabelecidas na legislação específica de acidentes do trabalho, quando, em ocorrência da espécie, forem vítimas os seus empregados no desempenho dos serviços ou em conexão com eles, ainda que acontecido nas dependências do **IPCEP**;
- XII. Responder de forma integral por todas as obrigações decorrentes das legislações trabalhistas e sociais, que se relacionem ou que venham a se relacionar com empregados ou serviços da **CONTRATADA**, não decorrendo desse Contrato solidariedade entre as partes ou vínculo empregatício entre os funcionários da **CONTRATADA** e o **CONTRATANTE**;
- XIII. A **CONTRATADA** se compromete a requerer a exclusão do polo passivo o **CONTRATANTE** em qualquer demanda judicial ou administrativa que figure como litisconsorte passivo daquela, bem como assumir integralmente qualquer condenação, ressarcindo o **CONTRATANTE** os custos incorridos por conta dessa demanda.



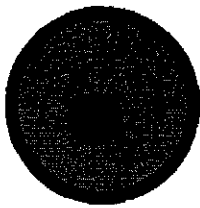

## INSTITUTO DE PSICOLOGIA CLÍNICA, EDUCACIONAL E PROFISSIONAL.

A **CONTRATADA** não se oporá à retenção dos valores que lhe seriam repassados, no limite do montante envolvido na demanda, até que haja a conclusão do processo administrativo ou judicial;

- XIV. A **CONTRATADA** obriga-se a exibir e a disponibilizar ao **CONTRATANTE**, sempre que solicitada, toda documentação legal e fiscal inerente à sua atividade empresarial, tais como, mas não somente, licenças expedidas por Órgãos Governamentais, contratos e alterações sociais, alvarás, etc., também se obrigando a permitir ao **CONTRATANTE**, mediante prévia solicitação e um prazo de antecedência mínimo de 48h, a visitar suas instalações comerciais, sempre com o acompanhamento de um representante legal da própria **CONTRATADA**;
- XV. A não entrega dos documentos acima citados poderá obstar o pagamento dos valores a serem recebidos pela **CONTRATADA** até o atendimento da solicitação de entrega;
- XVI. A **CONTRATADA** obriga-se, na execução da prestação dos serviços, a sempre respeitar a imagem do **CONTRATANTE**, interna e externamente, não praticando qualquer ato eventualmente causador de ferimento à imagem do **CONTRATANTE** como um todo;
- XVII. A **CONTRATADA** obriga-se a não se utilizar de trabalho infantil nos termos do artigo 403 da Consolidação das Leis do Trabalho, em harmonia com as normas da Lei 8.069/90, combinadas com as disposições da Constituição Federal e emenda Constitucional nº 20 de 15/12/1998, nem tampouco de mão-de-obra escrava ou compulsória;
- XVIII. Obriga-se a **CONTRATADA** a não interromper os serviços em qualquer hipótese, ficando estabelecida a tolerância de 90 (noventa) dias, para atraso nos pagamentos. A interrupção ou descontinuidade do serviço por motivo de falta de pagamento acarretará multa e/ou rescisão contratual, nos termos da Cláusula Décima Primeira e Décima Segunda do presente instrumento;
- XIX. Realizar manutenções preventivas a cada 30 (trinta) dias, de modo a evitar defeitos que importem na indisponibilidade dos equipamentos;
- XX. Atendimento de 1º nível através de telefone ou e-mail e/ou Help Desk que poderá ser disponibilizado pelo **CONTRATANTE**, onde é feita a recepção do chamado técnico e solicitação de material e suporte telefônico, posterior direcionamento para o atendimento de 2º nível em até 2 horas;
- XXI. Atendimento de 2º nível, onde é feita a resolução dos problemas registrados pelo nível anterior, que consiste a entrega de material e o suporte no local em até 8 horas;
- XXII. Repor em 24 horas qualquer equipamento ou peça que, após manutenção preventiva ou corretiva, precise de reparos fora da Unidade de Saúde;
- XXIII. Emitir um relatório mensal por cada chamado à unidade, onde deverá constar a descrição do chamado, data da abertura do chamado, data da finalização do chamado, solução do problema e assinatura do técnico da **CONTRATADA** e do Gerente ou do Auxiliar Administrativo das unidades listadas acima.

### 7. CLÁUSULA SÉTIMA - DA EXECUÇÃO, DO RECEBIMENTO E DA FISCALIZAÇÃO DO CONTRATO

7.1 A **CONTRATADA** se responsabiliza, integralmente:





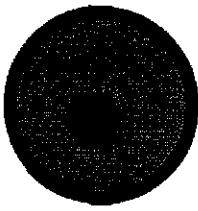

## INSTITUTO DE PSICOLOGIA CLÍNICA, EDUCACIONAL E PROFISSIONAL.

- I. Pelos danos causados diretamente ao CONTRATANTE ou a terceiros, decorrentes de sua culpa ou dolo na execução deste CONTRATO, não excluindo ou reduzindo essa responsabilidade a fiscalização ou o acompanhamento pelo CONTRATANTE; e
- II. Pelos encargos trabalhistas, fiscais, comerciais e previdenciários resultantes da execução deste CONTRATO, não transferindo ao CONTRATANTE, em caso de inadimplência da CONTRATADA, com referência a esses encargos, a responsabilidade por seu pagamento, nem podendo onerar o objeto deste CONTRATO.
- III. A CONTRATADA não poderá interromper os serviços em qualquer hipótese, ficando estabelecida a tolerância de 90 (noventa) dias, para atraso nos pagamentos. A interrupção ou descontinuidade do serviço por motivo de falta de pagamento acarretará multa e/ou rescisão contratual, nos termos do presente instrumento.

### 7.2 A FISCALIZAÇÃO

- 7.2.1 A execução dos serviços, objeto deste CONTRATO, sem prejuízo da única e exclusiva responsabilidade da CONTRATADA, será fiscalizada pela CONTRATANTE, sendo da competência do fiscal:
- a) Solicitar à CONTRATADA e seus prepostos, tempestivamente, todas as providências necessárias ao bom andamento dos serviços; e
  - b) Atestar a Nota Fiscal/Fatura apresentada pela CONTRATADA, quanto à prestação dos serviços ora contratados, desde que tenham sido cumpridas todas as exigências contratuais.

### 8. CLÁUSULA OITAVA - DAS SANÇÕES

- 8.1. Comete infração, a CONTRATADA que:
- 8.1.1. Inexecutar total ou parcialmente qualquer das obrigações e responsabilidades assumidas em decorrência da sua contratação;
  - 8.1.2. Ensejar o retardamento da execução do objeto deste CONTRATO;
  - 8.1.3. Fraudar na execução do CONTRATO;
  - 8.1.4. Comportar-se de modo inidôneo;
  - 8.1.5. Cometer fraude fiscal;
  - 8.1.6. Não manter a sua proposta e as condições estabelecidas para a sua contratação.
  - 8.1.7. A Contratada que cometer qualquer das infrações discriminadas acima ficará sujeita, sem prejuízo da responsabilidade civil e criminal, às seguintes sanções:
    - 8.1.7.1. Advertência por faltas leves, assim entendidas aquelas que não acarretem prejuízos significativos para ao CONTRATANTE;
    - 8.1.7.2. Multa moratória, sobre o valor mensal do CONTRATO, até o 30º (trigésimo) dia de atraso no cumprimento das obrigações e responsabilidades assumidas;
    - 8.1.7.3. Multa compensatória de até 20% (vinte por cento) sobre o valor total do CONTRATO, a partir do 31º (trigésimo primeiro) dia de atraso, o que poderá ensejar a rescisão contratual;



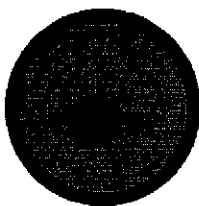

- 8.2.** Em caso de inexecução parcial, por quaisquer outras condutas não elencadas, e devidamente avaliadas pelo fiscal do CONTRATO, a multa compensatória, no mesmo percentual do item 8.1.7.3, será aplicada de forma proporcional à obrigação e responsabilidade inadimplida;
- 8.3.** A aplicação de qualquer das penalidades previstas realizar-se-á em processo administrativo que assegurará o contraditório e a ampla defesa à CONTRATADA;
- 8.4.** A sanção prevista no item 8.1.7.1 poderá ser aplicada juntamente com a sanção prevista no item 8.1.7.2 e 8.1.7.3, facultada a defesa prévia da CONTRATADA, no respectivo processo, no prazo de 05 (cinco) dias úteis, contados a partir da sua notificação;
- 8.5.** A multa prevista no item 8.1.7.2 e item 8.1.7.3, quando aplicada, será descontada dos pagamentos eventualmente devidos pelo CONTRATANTE ou cobrada judicialmente;
- 8.6.** Na aplicação das sanções, será levado em consideração a gravidade da conduta do infrator e o caráter educativo da sanção;
- 8.7.** Caberá recurso, no prazo de 05 (CINCO) DIAS ÚTEIS a contar da intimação do ato, nos casos de aplicação das penas de advertência e/ou de multa;
- 8.8.** No caso de descumprimento das obrigações e responsabilidades estabelecidas neste CONTRATO, fica assegurado à CONTRATADA o resguardo dos princípios da prévia e ampla defesa e do contraditório.

**9. CLÁUSULA NONA - DA RESCISÃO**

- 9.1.** Constituem motivos para rescisão deste CONTRATO:
- 9.1.1** o não cumprimento de cláusulas contratuais, especificações ou prazos;
- 9.1.2** o cumprimento irregular de cláusulas contratuais, especificações ou prazos;
- 9.1.3** a lentidão do seu cumprimento, levando o CONTRATANTE a comprovar a impossibilidade da conclusão do serviço nos prazos estipulados;
- 9.1.4** o atraso injustificado no início da prestação do serviço;
- 9.1.5** a paralisação do serviço, sem justa causa e prévia comunicação ao CONTRATANTE;
- 9.1.6** o desatendimento das determinações regulares da autoridade designada para acompanhar e fiscalizar a execução desde CONTRATO, assim como a de seus superiores;
- 9.1.7** o cometimento reiterado de falhas na execução deste CONTRATO;
- 9.1.8** a decretação de falência ou a instauração de insolvência civil;
- 9.1.9** a dissolução da sociedade;
- 9.1.10** a alteração social ou a modificação da finalidade ou da estrutura da empresa, que prejudique a execução deste CONTRATO;
- 9.1.11** a ocorrência de caso fortuito ou de força maior, regularmente comprovada, impeditiva da execução deste CONTRATO;
- 9.1.12** pelo término ou a rescisão, independente do motivo, do Contrato de Gestão nº 04/2021.
- 9.2.** A rescisão do CONTRATO poderá ser:
- 9.2.1** determinada por ato unilateral e escrito do CONTRATANTE, com antecedência mínima de 60 ((sessenta) dias;



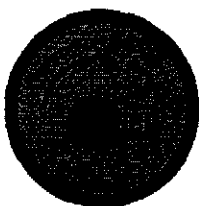

**INSTITUTO DE PSICOLOGIA CLÍNICA, EDUCACIONAL E PROFISSIONAL.**

- 9.2.2 determinada por ato unilateral e escrito da CONTRATADA, com antecedência mínima de 60 (sessenta) dias;
- 9.2.3 amigável, por acordo entre as partes, reduzido a termo, no processo administrativo, desde que haja conveniência para o CONTRATANTE; e
- 9.2.4 judicial, nos termos da legislação.

**10. CLÁUSULA DÉCIMA - DO FORO**

10.1. Fica eleito o Foro Central da Comarca da Capital do Rio de Janeiro/RJ, para dirimir as questões derivadas deste CONTRATO, não resolvidas na esfera administrativa.

E, por estarem de acordo, depois de lido e achado conforme, o presente CONTRATO foi lavrado em 03 (três) vias de igual teor e forma, assinado pelas partes.

Rio de Janeiro, 16 de novembro de 2021

PELA CONTRATANTE:

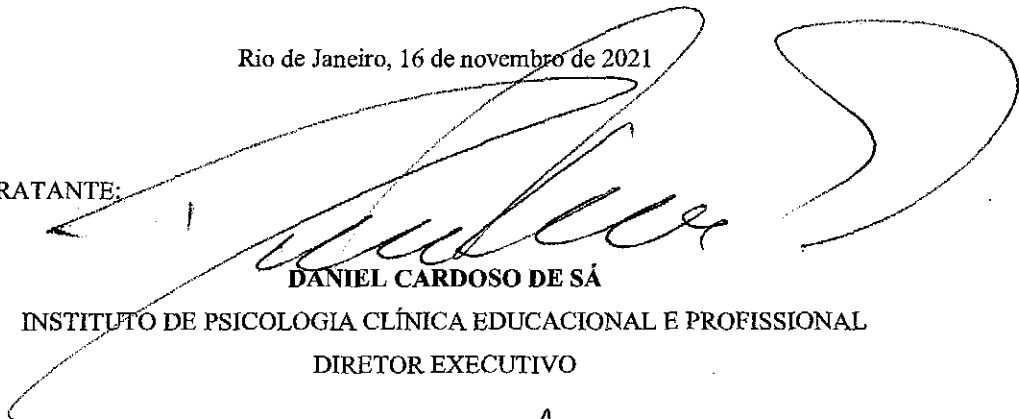

**DANIEL CARDOSO DE SÁ**  
INSTITUTO DE PSICOLOGIA CLÍNICA EDUCACIONAL E PROFISSIONAL  
DIRETOR EXECUTIVO

PELA CONTRATADA:

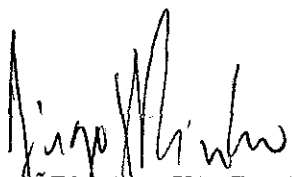

**DIEGO GUIMARÃES DA SILVA PINTO**  
BIOXXI SERVIÇOS DE ESTERILIZAÇÃO LTDA  
DIRETOR EXECUTIVO

TESTEMUNHAS:

Assinatura:

Nome:

CPF:

Assinatura:

Nome:

CPF:

